Пролетарии всех стран, соединяйтесь!
К борьбе за рабочее дело, будь готов!

ПИОНЕРСКАЯ ПРАВДА

Орган ЦК и МК ВЛКСМ *11 июля 1933 г. № 75 (1216)*

Цена 3 коп.

Тов. Найденов Н. И. — заслуженный летчик СССР, краснознаменец. Пилот самолета «У-2» — «Пионерская правда».

ЗАВТРА ВСТУПАЕТ В СТРОЙ АГИТЭСКАДРИЛЬИ

САМОЛЕТ „У-2"—„ПИОНЕРСКАЯ ПРАВДА"

УСИЛИМ СБОР СРЕДСТВ НА ПОСТРОЙКУ КРЫЛАТОГО ПИОНЕРСКОГО ГИГАНТА

ГОВОРИТ начальник штаба особой сводной агитэскадрильи им. Максима Горького *тов* **ФЕЛЬДМАН**

Пионерская организация принимала всегда и принимает сейчас самое горячее участие в деле укрепления гражданского воздушного флота.

Газета «ПИОНЕРСКАЯ ПРАВДА» совершенно своевременно поставила вопрос о необходимости включения в агитэскадрилью имени М. ГОРЬКОГО специального самолета, сооруженного на средства, собранные юными пионерами СССР.

РУКОВОДСТВО АГИТЭСКАДРИЛЬЕЙ, ОТМЕЧАЯ ОТЗЫВЧИВОСТЬ И ИНИЦИАТИВУ ПИОНЕРСКИХ МАСС, В ЧАСТНОСТИ ГАЗЕТЫ «ПИОНЕРСКАЯ ПРАВДА», РЕШИЛО, НЕ ДОЖИДАЯСЬ ОКОНЧАНИЯ СБОРА СРЕДСТВ НА САМОЛЕТ, ПРИСВОИТЬ ОДНОМУ ИЗ САМОЛЕТОВ — «У-2» ИМЯ ГАЗЕТЫ—«ПИОНЕРСКАЯ ПРАВДА».

«У-2» — «Пионерская правда» в полете.

Самолет конструкции «У-2», который будет носить имя газеты—выбран как легкий и удобный для работы в совхозах, колхозах и пионерских лагерях.

Таким образом в составе особой сводной эскадрильи имеются сейчас самолеты имени большевистских газет всех трех поколений революции: флагманский самолет «Правда», самолет «Комсомольская правда» и самолет «Пионерская правда».

САМОЛЕТ, КОТОРЫЙ МЫ СЕЙЧАС ВЫДЕЛЯЕМ, ДОЛЖЕН БЫТЬ ВПОСЛЕДСТВИИ ЗАМЕНЕН БОЛЕЕ МОГУЧЕЙ МАШИНОЙ.

СОБРАВ СРЕДСТВА, ПИОНЕРЫ СССР СМОГУТ ПОСТРОИТЬ МОЩНЫЙ САМОЛЕТ НОВЕЙШЕЙ КОНСТРУКЦИИ И ТАКОГО ТИПА, КАКОЙ ОНИ НАЙДУТ НАИЛУЧШИМ.

МЫ НЕ СОМНЕВАЕМСЯ, ЧТО ПИОНЕРЫ СОВЕТСКОГО СОЮЗА СДЕЛАЮТ ВСЕ ДЛЯ ТОГО, ЧТОБЫ УСКОРИТЬ СБОР СРЕДСТВ НА СВОЙ БУДУЩИЙ МОГУЧИЙ САМОЛЕТ.

В ближайшие дни самолет «У-2»—«Пионерская правда» вылетит для участия в уборочной кампании на юг.

12 июля прилетает в Москву из Ленинграда флагманский корабль «АНТ-14»—«Правда», совершивший туда большой агитационный рейс.

В Ленинграде «АНТ-14» пробыл 10 дней и обратно с собой везет в Москву лучших ударников ленинградских заводов, работников прессы и партийно-комсомольских организаций. Именно в этот-то день мы совершим торжественную передачу самолета «Пионерская правда» в эскадрилью им. Горького.

Штаб эскадрильи уверен, что пионеры Москвы примут горячее участие как во встрече флагманского корабля, так и в передаче в эскадрилью своего первого самолета.

Так пусть же реет над страной крылатый пионер!

ВСЕ—В АЭРОПОРТ!

Пионерский празоник авиации

Завтра, в 12 ч. дня, на аэродроме московского аэропорта гражданского воздушного флота состоится:

ТОРЖЕСТВЕННОЕ ПРИСВОЕНИЕ АГИТСАМОЛЕТУ «У-2» ИМЕНИ «ПИОНЕРСКАЯ ПРАВДА».

В этот день прилетает из Ленинграда флагманский корабль агитэскадрильи имени МАКСИМА ГОРЬКОГО — «АНТ-14».

ВСЕ В АЭРОПОРТ!

На аэродроме состоится митинг, посвященный передаче самолета «ПИОНЕРСКАЯ ПРАВДА» в состав ОСОБОЙ СВОДНОЙ АГИТЭСКАДРИЛЬИ ИМ. МАКСИМА ГОРЬКОГО.

Фигурные полеты.

ПРЫЖКИ С ПАРАШЮТОМ.

Отряды и базы приходят организованным порядком со знаменами, барабанами и горнами.

Пропуска — в редакции «ПИОНЕРСКОЙ ПРАВДЫ» с 10 часов утра до 7 час. веч.

Трамваи в аэропорт: 6, 13. 25. Автобусы: 6, 19.

Главное во внешней политике СССР — *борьба за мир*

Заявление тов. Литвинова представителям французской печати

Наш народный комиссар по иностранным делам тов. Литвинов сейчас в Париже. На-днях он принял представителей французских газет.

«ЧТОБЫ ПОНИМАТЬ ВНЕШНЮЮ ПОЛИТИКУ СССР,— сказал в своем заявлении тов. Литвинов,—НЕОБХОДИМО ЗНАТЬ, ЧТО ЕЕ ОСЬЮ ВСЕГДА БЫЛ И ЕСТЬ МИР».

Советский союз не хочет чужих земель, не стремится подчинять себе другие народы. Советский союз считает, что никто не имеет права отнимать независимость у какого бы то ни было народа. Значит—Советскому союзу война не нужна. Значит—выиграть от войны Советский союз ничего не может.

«К ЭТОМУ НАДО ПРИБАВИТЬ,—указывает тов. Литвинов,—ЧТО НАИБОЛЬШИЕ ЖЕРТВЫ В ВОЙНЕ ПРИХОДИТСЯ ПРИНОСИТЬ ТРУДЯЩИМСЯ. И ОБЕРЕГАЯ МИР, СОВЕТСКИЙ СОЮЗ ОСТАЕТСЯ НА СТРАЖЕ ИНТЕРЕСОВ ВСЕХ ТРУДЯЩИХСЯ».

В конце своего заявления тов. Литвинов отметил, что нет никаких причин, которые бы мешали дальнейшему политическому и экономическому сближению Советского союза и Франции.

Все французские газеты печатают большие статьи о соглашении, заключенном тов. Литвиновым в Лондоне, и о пребывании тов. Литвинова в Париже.

ВСЕ СТАТЬИ ВЫРАЖАЮТ ЕДИНОДУШНОЕ УДОВЛЕТВОРЕНИЕ МИРНОЙ ПОЛИТИКОЙ СССР И УКРЕПЛЕНИЕМ ДРУЖЕСТВЕННЫХ ОТНОШЕНИЙ МЕЖДУ СССР И ФРАНЦИЕЙ.

Фашистские предложения германскому народу

Фашистские главари рекомендуют германскому народу «подтянуть животы» (из газет). Рис. Гр. Розе.

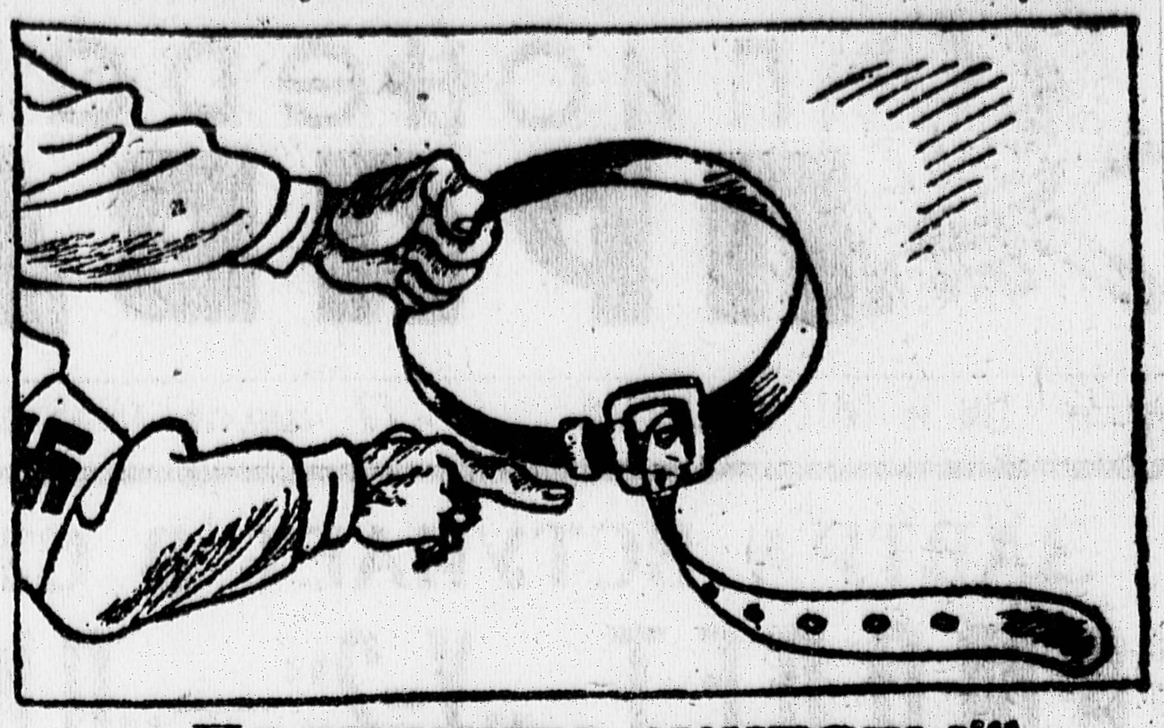

„Подтяните животы!"

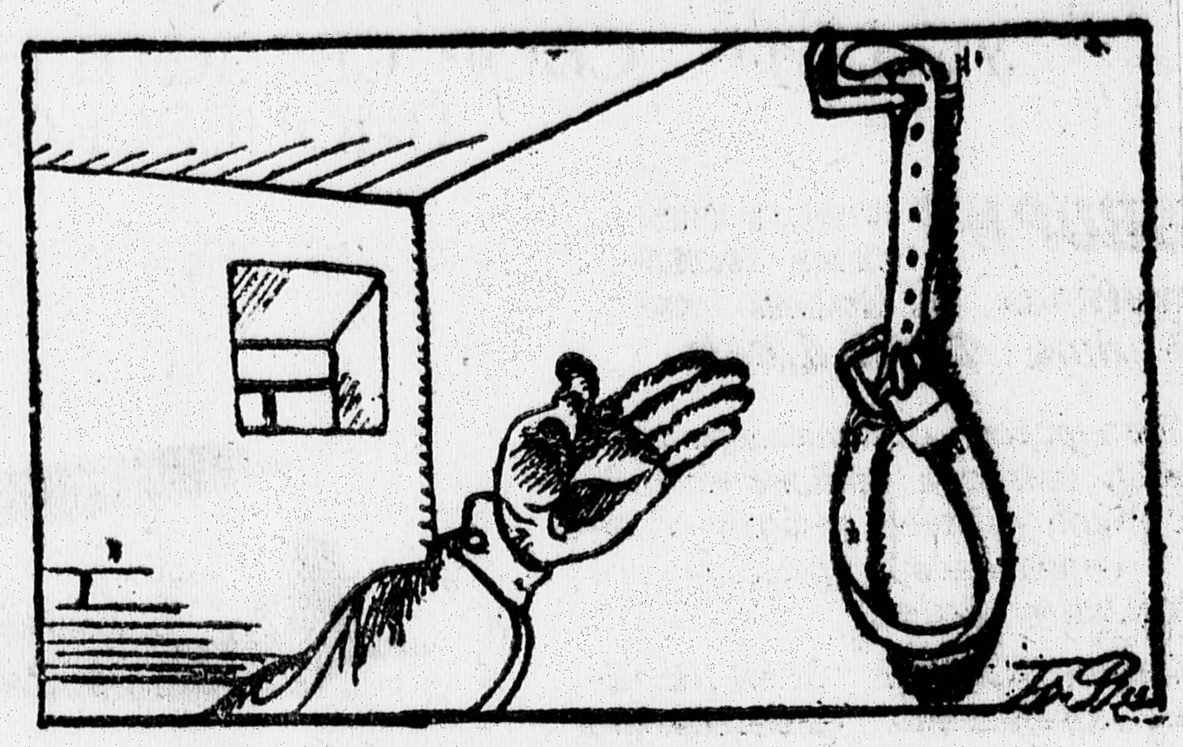

„Подтяните шеи!"

ВОЕННЫЕ КОРАБЛИ ЛУЧШЕ СЛОВЕСНЫХ УГРОЗ

—так считает Рузвельт

Глава американского газетного треста Рой Говард, об'ездивший недавно Японию, Манчжурию и Китай, опубликовал статью о своих впечатлениях от поездки.

Рой Говард настаивает, чтобы Соединенные Штаты Северной Америки немедленно приступили к расширению своего военно-морского флота.

Чтобы продлить мир с Японией, по мнению Говарда, есть только один выход: **как можно скорее и как можно больше построить военных кораблей, усилить воздушный флот. Тогда японцы будут бояться и не будут вызывать Америку на военные выступления.**

Газеты подчеркивают, что президент Северо-Американских Соединенных Штатов Рузвельт придерживается того же мнения, т.-е., что военные корабли лучше действуют, чем словесные угрозы.

Для нас, конечно, совершенно понятно, что вся эта газетная шумиха поднята для того, чтобы оправдать в глазах трудящихся рост вооружений и подготовку к войне. Разговоры о том, что строительство военных кораблей ускоряется для того, чтобы сохранить мир—сплошной обман!

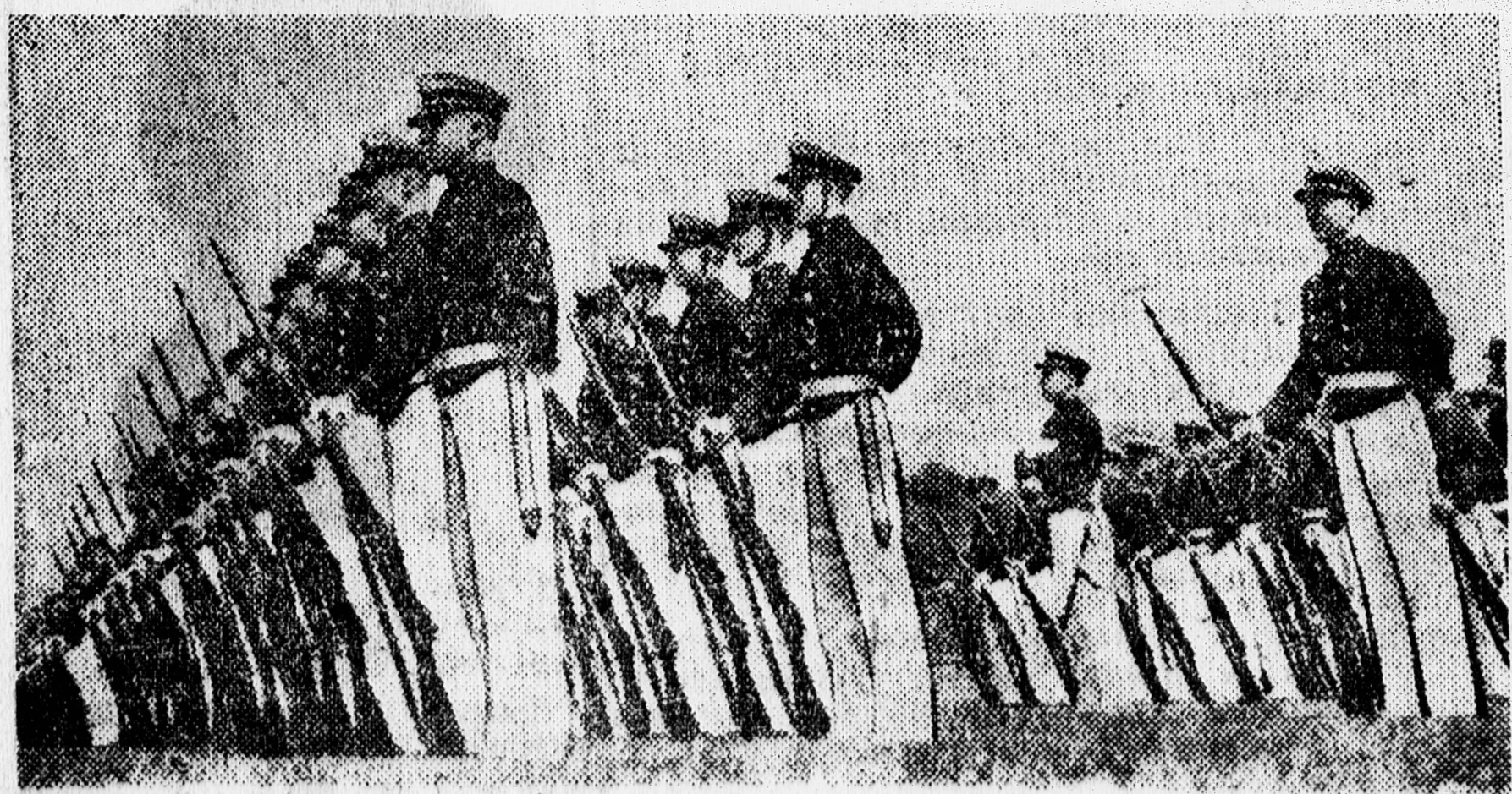

Традиционный ежегодный парад учащихся Военно-Морской академии Северо-Американских Соединенных Штатов в Аннаполисе.

Голодные штурмовики грозят Гитлеру

В последнее время среди штурмовых фашистских отрядов растет недовольство Гитлером и другими национал-социалистскими вождями.

В некоторых случаях дело доходит до открытого бунта.

Рядовые штурмовики возмущены тем, что их начальство получило хлебные местечки с высокими окладами, в то время как масса штурмовиков попрежнему находится без работы.

Особенно серьезный характер приняли бунты среди штурмовиков в Кельне, в Мюнхене, в Франкфурте-на-Майне, в Дрездене и Касселе.

В этих городах за последние несколько недель распущены десятки отрядов штурмовиков.

В Бохуме (Рурская область) группа штурмовиков в полной форме расклеивала в разных частях города плакаты с надписью: **«Гитлер, дай нам хлеба, иначе мы станем красными!»**

Волнение в рядах штурмовых отрядов растет с каждым днем.

ЛИЦО ОДНОЙ ПЛОЩАДКИ

1. О чем речь?

О летней площадке при 6-й школе ФЗС Краснопресненского р., которая помещается близ Никитских ворот.

К этой же площадке прикреплены 20, 2 и 32 школы.

Всего на площадке 300 ребят. Самым старшим — 13 лет; младшим — 7.

Пионеров (числится по списку)—80. Ребята разбиты на 7 групп — из них 4 группы малышей.

2. Щедрые обещания

Хорошо было на торжественном открытии площадки 1 июня. Много нам пообещали: мячи, крокет, кегли, волейбол, «конструкторы», специального инструктора по физкультзарядке, массовым играм и танцам; экскурсии с купаньями, зарисовками и беседами. Любительские кружки, которые должны охватить всех ребят: юнатский, авиомодельный, драмкружок (Гусев Костя «авиатор» воображал, что он уже летит в стратосферу, а его соседка, которая первой записалась в драмкружок, улыбалась, как со сцены Большого театра).

Хорошо отдохнете, говорили жильцы, наберетесь сил для учебы. Вкусные обеды... Мертвый час... Строгий режим.

Заманчивые картины рисовались в день открытия.

Хорошо говорили руководители площадки и представители РОНО. Хорошо говорили, а что сделали?

3. О потерянной туфле, сорокаминутной зарядке и послеобеденном завтраке

7 часов утра. Лена Петрова (или Оля Денисова или, скажем, Женя Шапиро) из 4 группы только что проснулась. Она, не спеша, потягивается. В школу итти не надо, можно полежать, но в мыслях заманчиво промелькнула площадка облита солнцем... Вкусный завтрак... Шумные подруги. Она быстро сбросила одеяло, оделась и хлопнула дверью... Скорей!

На площадке уже толкались ребята. Игры еще все заперты: делать нечего. Сразу стало как-то невесело.

Вот это зарядился!

В 11 часов приходит Надежда Владимировна. Она рассказывает девочкам про свой потерянный туфель (в который уже раз?).

Надежда Владимировна совсем не физкультурница, однако она проводит зарядку.

— Руки в боки, топай!

Ребята хохочут, растерялись и ни с места. «Руки на уровне п..ч, за мной», растопырив неуклюжие руки, командует Надежда Владимировна и бежит, за ней бегут ребята, хватаясь за животы.

Эта процедура длится больше 40 минут. Ребята, измученные и возбужденные, бегут в столовую, но, увы завтрак еще не готов. Ребята с досадой толпятся у входа в столовую. Первый завтрак подается в первом часу дня.

На завтра Леня (или Оля Денисова или Женя Шпиро) лениво явилась на площадку к 11 часам утра. Зарядку делать не стала. Из всей группы только несколько девчат проходят утреннюю зарядку.

4. Рассказ неправдоподобный, но вполне правдивый

В IV группе начинается беседа.

Групповод.— О чем мы будем сегодня говорить?

Ребята.—Расскажите нам что-нибудь интересное.

Групповод.—Пусть из вас сам кто-нибудь расскажет.

Ребята.— Нет, вы расскажите, вы больше знаете.

Групповод.—А мне интересно, как вы будете говорить (препирательство длится около получаса).

Ребята.—Мы мало чего знаем. Ну, расскажите нам про радио.

Групповод.—Это неинтересно. Я вам лучше про Пушкина расскажу (ребята недоуменно переглядываются, но слушают).

Групповод (рассказывает): — Пушкин был яркий мужчина (!?). У него был такой длинный нос (показывает), роскошная грива, т.-е. шевелюра, и оттянутые губы (смех, выкрики).

Женя Шпиро.—Зачем вы все это рассказываете нам? Это никому неинтересно.

Групповод.—Вот уж вечная бузотерка (!?). Всей группе интересно, а ей... (шум, крики). В таком случае расскажи мне историю города Москвы. (Ребята вскакивают с мест).

Женя (удивленно).—Откуда я могу знать историю города Москвы?

Групповод.—Ну, историю своей улицы? А лучше всего сходи в 20 школу, возьми из библиотеки книжку «История города Москвы», заучи и завтра расскажешь здесь.—Книжку эту Женя не нашла. Историю города Москвы не заучила, а вот «Пионерской правде» об этом сообщила.

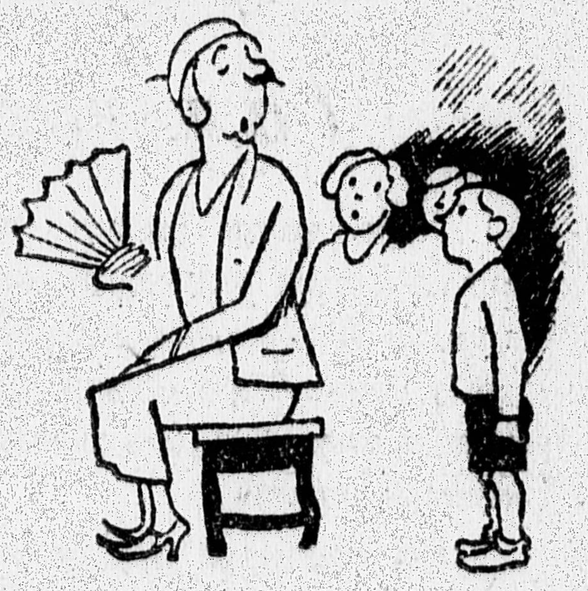

...Пушкин был яркий мужчина;

5. „МАЯЛКА"

Самое скучное время у нас от завтрака до обеда (4 часа). Игр хороших нет. Ни крокета, ни волейбола, даже мячей для младших нет. «Конструктора» так и купили без винтов, ничего без них не сработаешь.

За все время у нас не было ни одной информации (а заграницей свирепствуют фашисты и затевают поход против СССР) «Пионерской правды» и в глаза никто не видит. Девочки все читают Чарскую, ребята постарше дуются в городки, придумали еще игру «маялку»: ходят ребята по двору, да ногой монету подбрасывают. На такую площадку и ходить охота.

ХАБИН ВАСЯ.

6. Вот она—настоящая любовь к делу.

(Из разговора с зав детплощадкой тов. Дмитриевой).

«Я ПОШЛА НА ЭТУ ПЛОЩАДКУ ПОТОМУ ЧТО ЛЕТО ПРОВЕСТИ ВСЕ РАВНО НЕГДЕ. А ДЕНЬГИ НУЖНЫ, ДА И ВСЕ ТАК ХОРОШИЕ ПЕДАГОГИ СЮДА НЕ ПОЙДУТ».

7. Что же делать?

Вот уже больше недели прикрепили к нам вожатого Мосю Гегенфельд, а до сих пор все не удалось созвать полный сбор отряда.

На сборе стоит поговорить о наших руководах. Руководам, которые идут работать скуки ради, например, зав. площадкой Елена Павловна Дмитриева, не место на детской площадке.

Пионеры должны сообща обсудить — как оживить работу площадки, чтобы было радостно приходить на нее. Надо выделить 2—3 группы пионеров на другие детские площадки, поделиться опытом.

Группа пионеров: ДАВЫДОВА ТАМАРА, ПОТАПОВ КОЛЯ.

Сюда скуке вход воспрещен

ВРЕМЯ завоеванное любительством

ЛАГЕРЬ ИМЕНИ ДЗЕРЖИНСКОГО—В КОЛЬЦЕ СОСНОВОГО ЛЕСА. СОСНЫ ЗАМЫКАЮТ ПОЛЯНУ ЛАГЕРЯ, ОБРАЗУЯ ВЫСОКУЮ СТЕНУ.

ЗЕЛЕНЫЕ ВОРОТА ВСТРЕЧАЮТ ГОСТЕЙ. ПРЯМАЯ ПЕСЧАНАЯ ДОРОГА ПРОВОЖАЕТ ДО РАСКИНУТЫХ НА ПОЛЯНЕ ДОМИКОВ.

СЛЕВА—МАЛЕНЬКИЙ ОТДЕЛЬНЫЙ ГОРОДОК С КРАСНОЙ ЗВЕЗДОЧКОЙ НА ФАСАДЕ. ЗДЕСЬ ЖИВУТ ОКТЯБРЯТА. СПРАВА—В ЛЕГКИХ ДЕРЕВЯННЫХ СТРОЕНИЯХ РАЗМЕЩАЕТСЯ ТЫСЯЧНАЯ ПИОНЕРСКАЯ АРМИЯ.

А НАД ВСЕМ ЭТИМ—ВЫСОКО В НЕБЕ, ПОВЕРХ КРЫШ, ПОВЕРХ СОСЕН—НА МАЧТЕ РАЗВЕВАЕТСЯ АЛЫЙ ЛАГЕРНЫЙ ФЛАГ.

Образцовый лагерь

Закаляйся!—Для тебя устроен солярий, душ. За режимом следят специальные люди.

Поправляйся!— К твоим услугам просторная столовая, хорошее питание, врачи, пункт первой помощи, аптечка. Захворал—ложись в изолятор и быстро выздоравливай!

Развлекайся!—Иди в клуб, там занимаются агитбригады, бывает кино. Рисуй в изокружке, играй в струнном оркестре, пой в хоре

Работай!—На ДТС есть чем заняться. Там мастерские: слесарная, механическая, столярная Пользуйся лагерным телефоном. Учись управлять автомобилем. Занимайся в радиоузле, фотолаборатории, на метеорологической станции.

Играй!—На физкультурном поле 8 волейбольных площадок, асфальтированные «города». Для лазания устроена «лиана».

Читай.—В лесной тени, на свежем воздухе две читальни. Пошел дождь—тебя ждет закрытая читальня в комнате. А в клубе — большая лагерная библиотека.

В такой обстановке широко развертывается любительство. Интересны и разнообразны занятия пионеров. **Лагерь им. Дзержинского**—образцовый лагерь. Для ребят созданы все условия.

Галлерея стенгазет

Тут, можно сказать, настоящий конвейер. Из собственной фотолаборатории выносятся свеженькие, едва просохшие снимки. В комнате ИЗО-кружка делаются яркие заголовки. Деткоры составляют заметки. Переписчики старательно выводят буквы на белых листах бумаги. В коллективных усилиях эти листы превращаются в стенные газеты.

Без стенновки нет ни одного отряда. А у входа в один из отрядов вывешено целых 5 газет. Одна из них покрупнее отрядная «мамаша» носит имя «Удержим знамя», а остальные — «детки», выпускаемые звеньями.

Юмористическая газетка «Щелчок» завершает галлерею лагерной печати. Вокруг стенных газет сплотился большой пионерский актив.

... Перед экраном появились фашисты в масках (момент из постановки отряда). Снимок лагерного фотокружка.

Кроль на груди

*Река наша далеко от лагеря, но мы ее используем. У нас есть специальная водная секция. В ней 16 ребят, умеющих плавать, и 22 пионера, которые еще только учатся плаванию. Мы их учим плавать самым легким стилем—**алябрасс**.*

Ребята, плавающие, проходят кроль на груди. У нас есть большие успехи в плавании.

П. Сугробов, член водной секции.

„Приключения пионера Кольки"

Громкое название: кинодрама в пяти частях. Действие проходит без слов. Выразительность движений, характерные костюмы и условные декорации—вот что создает картину.

Агитбригада 5-го ЛАГЕРНОГО ОТРЯДА увлечена живым кино. «Приключения пионера Кольки в стране фашистов»—за этим заголовком скрываются всякие неожиданности, волнующие моменты, радостные победы.

Агитбригада 15-го отряда показывает сценку «ВЕСЕЛЫЕ МИЛИЦИОНЕРЫ». Здесь в театрализованной форме ребята преподносят местные факты. Под обстрел критики попадают бузотеры, нерях, болтуны. Называются всем знакомые имена и фамилии.

Но не только в 5-м и 15-м—в каждом отряде лагеря есть своя агитбригада. И несмотря на бедность репертуара, у всех бригад материал разный.

Творческая работа кипит. И младшие, и старшие пионеры здорово интересуются своими постановками.

Страница сделана выездной бригадой „Пионерской правды" в составе: Я. Шварцман, Л. Подгус и Вс. Земной.

Трибуна в лагере им. Дзержинского.

Физкульт-прогулка

Это не просто прогулка—вы не думайте. Мы строимся и идем в лес. По дороге небольшой бег через пни, через кочки, через овражки. Затем—отдых.

А потом самое интересное—военная игра.

После игры теневая ванна, беседа и физкультурным строем обратно домой, в лагерь.

В. Никитин и Румянцев, пионеры 7 отр. лагеря им. Дзержинского.

Разговор по беспроволочному

У входа в лагерь стоит сторожевая будка. В будке установлен беспроволочный телефонный аппарат.

В день, когда родителям был разрешен приезд в лагерь, на посту стояло три пионера.

Родители стали приезжать в лагерь раньше назначенного времени. Пионеры им запретили вход, пока они не переговорят с вожатыми.

И вместо того, чтобы бежать в лагерь, Володька взял трубку телефона, повернул ручку и вызвал первый пост.

— Алло, алло! Ваню к телефону.

— Понимаешь, родители настаивают впустить их в лагерь. А время еще не подошло. Как же...

— Ну, чего там не знать, конечно—нет. Сейчас «мертвый час».

— Ладно. Сейчас скажу. Пускать, конечно, не будем.

Когда Володька вышел из будки, он улыбаясь сказал:

— Вот хорошая штука телефон. И бежать не надо, а главное быстро и хорошо все можешь узнать.

Бегом

Дробь барабана подгоняет... Куртка одета. Руки крепче стягивают узел галстука.

Сосед справа уже сорвался с места... Еще осталось затянуться ремнем и... бегом.

Бегом до первого этапа эстафеты, а там, не останавливаясь, не замедляя бега, передать эстафету и опять вперед, вперед.

Восемь этапов пройдено в одну минуту 35 секунд. Победитель 15-й отряд—младшие.

11 этапов — шесть минут 30 секунд. Это старшие ребята — 3-й отряд лагеря.

Снимок лагерного фотокружка. В свободное время ребята заняты игрой в мяч.

Препятствие взято

На легковом «форшке» сидел дядя Володя, инструктор автоделъ в лагере, и его молодые воспитанники: Ваня Рыцебаржинский и Лева Обухов.

За рулем сидел Ваня, рядом с ним Левка.

Левка всего только два раза за рулем сидел. И когда во второй раз он стал управлять машиной, ему предстояло взять «препятствие».

Вдоль лагерной поляны рассадили пионеры деревья. И надо было ему провести машину свою между двумя березками, да так, чтобы их не задеть и не сломать.

Сначала Левке показалось это трудным.

Когда под'ехали к деревьям, Левка сразу смекнул.

Дал машине задний ход, немного от'ехал, повернул рулевое колесо, развернулся, а потом дал газок.

И вдруг лицо Левкино засияло... Машина плавно прошла между березками.

Препятствие Левка взял.

И когда выходили из машины, дядя Володя сказал им:

— Молодцы ребята. Из вас получатся хорошие водители машин. Таких больше...

Снимок лагерного фотокружка. На лагерной ДТС. Юные техники за сборкой мотора легковой автомашины.

Идет чистка партии

Костя Каримов

М. ЧУМАНДРИН

Председатель:—Итак, товарищи, слово тов. Каримову...

Костя:—Я родился в 1902 году в семье башкира. Отец мой был в ту пору каменщиком, то-есть, рабочим, жили мы очень и очень бедно, поскольку у отца было еще много ребят. Так, например, мы с девятсот двенадцатого года были принуждены итти на золотые прииски, где отец получил работу в шахтах; я же, как малолетний, имел возможность стать конюгоном, каковую работу я выполнял до 1917 года.

Работа была совершенно каторжная, хуже, невозможно сказать. И когда поздней осенью семнадцатого года создается в наших местах красногвардейский отряд братьев товарищей Каширииных, мы с отцом примыкаем к ним и бьемся в их рядах вплоть до конца тысяча девятьсот девятнадцатого года.

Тем временем я лишаюсь отца. Дома у меня шесть братишек и сестер меньше меня; я возвращаюсь с фронта и поступаю на Белорецкий завод.

Работая на Белорецком заводе, я стал участвовать в отрядах ЧОН и ЧК для скорейшей ликвидации оставшегося бандитизма. В 1924 году я иду в Красную армию, отправляюсь на автомобильные курсы, иду в автопарк и приобретаю квалификацию шофера.

Лишь после армии я приходжу на Путиловский завод. Поступаю слесарем-трактористом. Это была по-настоящему партийная политическая школа. Здесь я вступил в партию, здесь тогда добивали остатки оппозиции, здесь разная такая молодежь пыталась сколачивать что-то против Центрального Комитета, организовывала разные нелегальные собрания. Но мы ходили с товарищами, вскрывали подобную конспирацию, разгоняли этих оппозиционеров.

Гражданская война и Красная армия научили меня, и я перестал быть темным и отсталым «басурманом», как называли нас. Меня путиловские рабочие спокойно и по-братски приняли в свою заслуженную и в свою боевую семью.

Потом мы начали работать в тракторосборочной мастерской. Мы тогда, весь путиловский рабочий класс, боролись за программу, и я не имел права отставать. Товарищи, кто меня знал в это время,—разве я отставал? Мы боролись с правыми оппортунистами. Я в тридцать первом году выступил на парткоме и предложил, как оппортуниста на практике, снять Василь Федорыча с работы. Вон там сидит молодежь, она не знает даже, кто такой Василь Федорыч, она уже не застала его—а это был тогдашний наш директор!

Он говорил что-то о непосильных программах, что мы очень серьезно доказали ему, что для путиловского пролетариата разве есть что-либо непосильное.

Не хочу хвастать, но я думаю, что работал прилично, и вот мне дают премию: поездку вокруг Европы на пароходе «Абхазия».

Я кончил, товарищи...

(Аплодисменты, переходящие в овацию).

Чистка партии на Тормозном заводе. На снимке: у книжного киоска.

Автор о Косте:—Я знаю Костю с 1930 года. Я не помню дня, когда Костя был бы расстроен, стоял бы с опущенными руками.

У него нет умения говорить о себе. Пожалуй, это не такой уж крупный недостаток.

Но мы-то, его друзья и товарищи, кое-что расскажем о нем.

Из него так и излучаются инициатива, яростная сила напора. Все это с непрестанной оглядкой на товарищей, с обязательным учетом того, с кем в данный момент имеешь дело.

Вот уже про Костю нельзя сказать, что он где-то служит. Нет, он именно работает, творит, горит наконец!

Учиться его изобретательности приходили из других цех'ячеек. Особенно он поразил всех, когда однажды собрал человек 20 злостных прогульщиков. Самому злостному поручил доклад о вреде прогулов, сам же сидел тут, лишь изредка задавая вопросы.

Рассказывать все—это значило бы написать вчетеро больше.

Тяглов:—Да. Мы сидели еще не так давно в трудном прорыве. Но что теперь? Теперь мы в области турбины осваиваем труднейшие элементы. А все кто, товарищи? Все, товарищи, Костя! Вот, товарищи, вы все видите пять знамен... (оборачивается и показывает на знамена) Мы их получили по займу, по профперевыборам, по МОПР, за разные факты,—мы получили как передовой в этом смысле, как боевой цех. Кто виновник этого? Костя виновник, товарищи... (аплодисменты не дают Тяглову продолжать. Отовсюду тянутся руки, это хотят высказаться о Косте, но председатель беспокойно стучит карандашом по графину).

Председатель:—Товарищи, так ведь дело ясно—зачем мы еще будем занимать время?..

Голоса:

— Дать еще!

— Хватит!

(Аплодисменты).

Председатель:—Я только дам, если кто против Каримова.

Петроченко: — Я прошу дать мне слово!

Председатель:—Против?

Петроченко: — Да почему против? Не против!

Голоса:—Дать Петроченко, он звеновой!.. Дать Петроченко! Дать!

Председатель (улыбаясь, махнул рукой): — А ну вас всех!.. Давай Петроченко...

Петроченко:—Благодаря Косте вырастает авторитет кружка среди беспартийных рабочих. Когда я сказал, что партийным кружком будет руководить сам лично Костя, то мне не было отбоя от беспартийных рабочих,—запиши да запиши. Вообще я должен заметить, что еще такого авторитета, как вот лично Костя, — я верно скажу, немного видал у наших товарищей партийцев.

(Аплодисменты).

Председатель:—Ну, вот и ты повторил то же самое. (Помолчав). Какие же пожелания?..

Но вновь вспыхнувшие аплодисменты приглушают громкие голоса: «Оставить!» «Считать проверенным!»

Костя машет рукой и весь потный, багровый, с растерзанным мокрым воротом гимнастерки неловко сходит с трибуны, задевая за ноги сидящих внизу.

В царской школе обучалось в 1914 году

Раньше в годы произвола
И под тяжестью оков
Не могла похвастать школа
Цифрою учеников.

В советской политехнической школе обучается в 1933—34 г.

Старой школе—песня спета,
К ней затеряны следы,
Мы, крепя Страну советов,
Ширим школьные ряды.

Турецкие физкультурники приезжают в СССР

14 июля в Москву приезжают турецкие физкультурники

18 июля на стадионе «Динамо»—первая футбольная встреча и легкоатлетические соревнования.

Заслуженная награда

Смотр детдомов на Украине закончился слетом детдомовцев—ударников учебы.

Лучшие ударники учебы—детдомовцы—были премированы экскурсией в Москву и Ленинград.

Это—большая и заслуженная награда.

Но это не только награда. Ребята, премированные экскурсией, должны, побывав в Москве и Ленинграде, передать свой опыт, свое уменье бороться за качество работы детдомов, за качество учебы. Они должны ознакомиться с опытом москвичей и ленинградцев, чтобы еще лучше организовать работу в своих детдомах.

Слет лучших

Да, Дергачи, это пригородное село, пожалуй, никогда не слыхало такого раската музыки, такой пестроты форм и лиц. Дергачи потонули в море красных галстуков.

Сегодня — слет актива детских интернатных учреждений Харькова. Здесь и ребята с Татарского дома, и польского, и еврейского им. Ворошилова.

На разных языках звучит песня бодрости, песня радости, песня здоровья, веселой жизни в Стране Советов.

Лучшие ударники учебы собрались поделиться опытом своей работы.

А поделиться есть чем!

Вот ребята Дергачевского детскомбината, знаменосцы переходного знамени, рассказывают гостям о своих достижениях.

— В прошлом году было 11 с половиной процентов «неудов», теперь — 1,4 проц.

Но это много!

—Нужно свести «неуды» к нолю! — заявляют ребята.

На сцене — дошкольники детского дома «Зеленый чай». Они совсем недавно взяты с улицы. А сегодня — толстенькие, резвые, в матросочках.

Они рассказывают о том, что детдом научил их умываться, чистить зубы, одел их.

Коллективная декламация, а потом песня.

Да, они не знают папы и мамы. Их родители — детский дом Страны Советов.

А дальше рапортуют ребята из еврейского детдома им. Ворошилова.

— У нас «неудов» четыре десятых процента. А было 20 процентов.

Ворошиловцы — пример всем. У них ребята других детдомов учатся.

Олимпиадой художественной детской самодеятельности закончился слет.

Тридцать девять лучших из лучших премированы за ударную учебу экскурсией в Москву и Ленинград.

— Будем еще лучше учиться!

— Мы оправдаем доверие ребят, пославших нас в экскурсию!

Харьков. Нехода.

БУДУ УЧИТЬСЯ ЕЩЕ ЛУЧШЕ

Я — воспитанник колонии имени М. Горького. За хорошие показатели в учебе меня послали ребята делегатом в Москву—Ленинград посмотреть, как работают и учатся пионеры других городов Советского Союза, и передать их опыт работы своим ребятам.

К началу учебного года, надеюсь, набравши опыта, буду еще лучше учиться и работать у себя на Украине.

Короленко.

Сел. Дергачи, под Харьковом.

ЗА ХОРОШУЮ РАБОТУ

Я—воспитанник польского детдома. Считаюсь лучшим ударником в учебе. Несколько раз меня премировали за то, что я хорошо занимался и работал.

За хорошую работу ребята нашего детдома премировали меня экскурсией в Москву. В Москве я увидел то, чего я никогда и не думал. А теперь еду в Ленинград.

На следующий год я еще лучше буду учиться, чтобы все брали с меня пример.

Л. Шиманский.

Харьков.

А МЫ ПОМОГАЛИ ОТСТАЮЩИМ

Мы работали в учкоме и помогали отстающим ребятам в учебе. Они теперь перешли в старшие группы. За все это нас, ударников учебы, наградили поездкой в Москву—Ленинград: передать свой опыт работы, познакомиться с опытом детдомов Москвы и Ленинграда.

ЗИБАРОВ ХАМЗЯ
ГОРЯЕВА МАРЬЯМ.

Харьков, Татарский детдом.

Детдомовцы умеют не только хорошо учиться, но и весело отдыхать.

Готов встретить учебный год

Я занимаюсь в 6-й группе еврейского детдома им. Ворошилова. Боролся за выполнение директив нашей партии о школе, помогал отстающим, вытянул несколько человек, которые чуть было не остались на второй год.

Наша группа не имеет ни одного второгодника.

За ударную работу меня послали делегатом в столицу мирового пролетариата и в город Ленина. Эта поездка даст заряд к тому, чтобы еще лучше взяться за работу, подготовленным встретить новый учебный год.

М. Самородницкий.

Харьков.

В гостях у спартаковцев

Полянка в лесу села Жукова. Бывшая дача Егорова (под Москвой) ласково приютила две сотни детей пионерской коммуны «Спартак». Но это ласка и приветливость не пришли сами. Их создали руки пионеров и их руководителей—ударный труд и дружная работа.

Дружно встретили нас ребята. Мы приехали обменяться опытом работы, рассказать им о своих победах, о наших достижениях, узнать, как работают спартаковцы.

Товарищеская беседа на полянке. Взвивается флаг. Дети двух столиц сливаются в одну семью воспитанников Ленина.

В приветствиях звучат не только пожелания, а и товарищеские требования—работать больше, работать лучше. Больше обмениваться опытом работы, равняться на лучших, подстегивать отстающих...

Наши ребята замечают: все хорошо, да вот в мастерских не работают спартаковцы. Это неправильно.

Полевой участок получили только в этом году. А у нас каждый работает и в поле и в мастерских с 12-летнего возраста. У нас больше мастерских, и существуют они уже давно.

Не хочется уезжать от новых друзей. Но ничего не поделаешь,—надо!

Страничка организована работником газеты „На Эмиру" Из. Нехода

Двухсторонняя связь

Шутка в одном действии Н. ШЕСТАКОВА

ЭТА ПЬЕСА ВКЛЮЧЕНА В РЕПЕРТУАР БРИГАДЫ **МОСКОВСКОГО ТЕАТРА ДЛЯ ДЕТЕЙ**, ОБСЛУЖИВАЮЩЕЙ В НАСТОЯЩИЙ МОМЕНТ ПИОНЕРСКИЕ ЛАГЕРЯ МОСКОВСКОЙ ОБЛАСТИ. ПЬЕСКА ОЧЕНЬ НЕ СЛОЖНАЯ. ЛЮБОЙ ОТРЯД СМОЖЕТ ЕЕ ПОСТАВИТЬ У СЕБЯ В ЛАГЕРЕ СВОИМИ СИЛАМИ НИ ДЕКОРАЦИЙ, НИ КОСТЮМОВ НЕ ПОТРЕБУЕТСЯ—СЦЕНОЙ МОЖЕТ БЫТЬ ЛЮБАЯ ПЛОЩАДКА, ПОЛЯНКА, МЕСТО У КОСТРА.

Действующие лица:
1-й пионер.
2-й пионер.
Голос за сценой.

(Берег реки. На берегу лежит толстый обрубок дерева. Входит первый пионер с удочками на плече).

1-й пионер (поет):
—Вот местечко—
Лес и речка.
Возле речки камыши...
Сяду с краю.
Тут, я знаю,
Безусловно есть ерши.

(Садится на обрубке дерева и закидывает удочку).

Голос:—Митька!

1-й пионер:—Ладно, ори громче. Может в оперу примут.

Голос:—Мить-ка-а! Мить-ка-а!

1-й пионер:—Факт — Митькой звали.

Голос:—Да, Митька-а! Да, где ты Митька!

1-й пионер:—Это я им картинки должен в стенгазету придумывать. А раз мне неохота, так что?

Голос:—Митька!

(Пауза) Ну так и есть. Замолк. Э-хе-хе. (Пауза). Да разве я виноват что у Ваньки Сморчкова голова одной половинкой работает. Он — художник, он и придумывать должен, про что рисовать. А то на тебе: красками, мазюкать—он, а мозгами шевелить—я обязан (Пауза). Смотри-ка ты—окончательно замолк. Видать, голосовые связки лопнули. Жаль, конечно.

(Из обрубка дерева, на котором сидит **1-й пионер**, высовывается голова **2-го пионера**).

2-й пионер (тихо):—Митька!

1-й пионер:—А! (Оглядывается).

(**2-й пионер** быстро прячет голову).

1-й пионер:—Почудилось. Ну, теперь на свободе половим. Самое время для клева. **И никто не мешает, главное.**

2-й пионер (высунув на одно мгновение голову):—Митька!

1-й пионер (вскакивает, оглядывается на все стороны, однако попр-жнему никого не видать):—Никого, конечно, нет, что за глупости.

...Тут, я знаю, безусловно есть ерши.

1-й пионер:—Вроде как хрипеть начинает, по-моему. Сейчас замолкнет.

Голос:— Мить-ка-а!

1-й пионер:—Главное, только зря свою энергию тратит. Все равно меня здесь найти немыслимо!

2-й пионер:—Нет, не глупости.

1-й пионер:— А...

2-й пионер:—От нас, брат, никуда не скроешься.

1-й пионер:—Вот так штука!

2-й пионер:—Раз ты для общественного дела необходим, мы тебя на дне моря сыщем.

1-й пионер:— Это Манькин.

2-й пионер:—Факт. Манькин.

1-й пионер: — Вылезай по-честному.

2-й пионер:—Все равно, я вылезу, ты меня не увидишь.

1-й пионер:—Почему такое?

2-й пионер:—До меня полчаса ходу. Я—на базе.

1-й пионер. — Сдурел. А как же мы разговариваем?

2-й пионер:—Достижения науки и техники. Двусторонняя связь. На короткой волне.

1-й пионер:—Ну спасибо. Соври-ка еще что-нибудь.

2-й пионер:—Вот тебе и соври. Не веришь—не надо.

1-й пионер:—Да у меня с собой никакого вовсе аппарата нет.

2-й пионер:—Он с булавочную головку. Нет, его простым глазом не видать.

1-й пионер:—Да, да, рассказывай. Где же это он по-твоему?

2-й пионер:—Мы тебе его, пока ты спал, в левую пятку врезали.

1-й пионер: — Как то-есть... (Осматривает пятку). Ничего подобного. Это—заноза.

2-й пионер:—Заноза само собой, а аппарат отдельно.

1-й пионер:—А ну вас! Смотаю вот сейчас удочки и уйду на другое место.

2-й пионер: — Куда хочешь иди—аппарат все равно с тобой. Везде достанем.

1-й пионер:—Вот беда. (Ощупывает пятку). Навалились на мою голову...

(Окончание в след. номере

ШАШКИ и ШАХМАТЫ

Отдел ведет Г. ГАЙДАРОВ

Что такое шахматный этюд?

Шахматным этюдом называется такое положение, в котором белые начинают и выигрывают или делают ничью, несмотря на то, что, казалось бы, добиться выигрыша или ничьей совершенно невозможно.

В приводимом ниже этюде, составленном московским пионером **Люблинским**, у белых лишний конь, но это только так кажется—ведь следующим своим ходом черные пойдут своей пешкой, стоящей на второй линии, вперед и превратят ее в ферзя в то время как белые не смогут провести свою пешки. Таким образом черные будут иметь ферзя против коня и выиграют. Но у белых имеется единственный путь, которым они могут свести партию в ничьей.

Черные

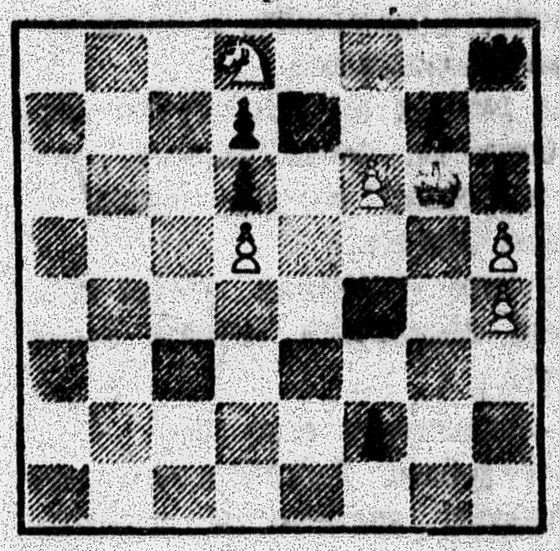

Белые

Белые: Кр. g 6, п. d 5, f 6, h 5, h 4, К d 8 ..... (6)
Черные: Кр. h 8, п. d 7, d 6, f 2, g 7, h 6 ..... (6)

Белые начинают и делают ничью.

Отыщите этот путь. Фамилии приславших правильное решение этого этюда будут напечатаны.

Что же делать детворе во дворе?

Совещание по этому вопросу организует «Пионерская правда» 13 июля, в 6 часов вечера. Будут обсуждены итоги месячной работы выездной редакции во дворе по Русаковской улице, дом 2/1.

Приглашаются представители: горбюро и райбюро ДКО, гор.- и райОНО, ЦДХВД, МДХВД, райДХВД, работники детских театров, детгородков ПКиО, внешкольные организаторы.

Совещание состоится в помещении редакции (Москва, центр, Новая пл., 10, 3-й этаж), трамваи: 1, 2, 3, 4, 6, 27, 28, 22, 29, 44, 15.

Отв. редактор А. СТРОЕВ.

Адрес редакции: Москва, центр, Новая площадь, д. 10. Тел. 2-89-24. 1-35-64. Редакция принимает от 10 до 6 часов дня.
Подписная цена на 1933 г., на 1 месяц — 30 к., на 3 мес. — 90 к., на 6 мес. — 1 р. 50 к., на 12 мес. — 3 р. 60 к.

Уполномоченный Главлита № В — 57769. Типография газеты «Правда», Москва, ул. им. Горького, 48. Издат. № 638.